● الابتسامة العريضة تغطي وجه السيد احمد السحون رئيس الوفد الكويتي الى دورة الخليج وبجانبه الشيخ فهد الاحمد والشيخ راشد حمود الصباح ، اثناء حفلة السمر يشاركون في الصحف

● جميع اللاعبين والمشجعين في صورة تذكارية بعد حصولهم على البطولة ويشاهد بينهم الشيخ راشد حمود والطيره مع الريش يلتقطها الفلاحي

تصوير سعد هنداوي

أول تكريم للابطال

يوم الفرسان

● الملك فيصل يتابع الشكليات التي يؤديها الفرسان

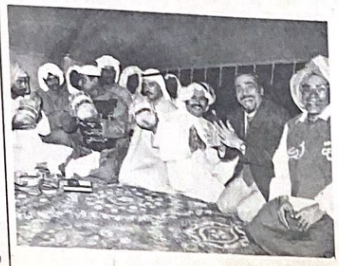

● افراد الفرقة الموسيقية يؤدون وصلة غنائية اثناء حفلة السمر وبجانبهم بعض المدعوين

● الطيره والريش — يرفعون — في الحفلة التي اقامها — ابو العهود — في المخيم بالرياض

اقام الشيخ فهد الاحمد الصباح حفلة سمر في المخيم الذي شيده خارج مدينة الرياض لاستضافة المشجعين .. على شرف ابطال دورة الخليج الثانية وقد كانت فرحتهم لا توصف بعد ان اتضح لهم ان البطولة اصبحت مضمونة .

[illegible] ثم غادر الجميع المخيم وهم يرددون « هذا الكاس يلمع والعين تلمع » . وهذا لا يدعو كلية يجب ذكرها وهي ان تشجيع الشيخ فهد الاحمد للاعبين واستضافتهم قبل اي مباراة ولعبونها ، بالاضافة الى الوقوف الى جانبهم دوما كل ذلك كان مايلا هاما في رفع معنويات اللاعبين وهذا ان دل على شيء فانما يدل على مدى تفهم الشيخ فهد لحاجة اللاعبين الى الدعم والتشجيع

● احد الفرسان يقفز من قوس اشتعلت فيها النار

● مجموعة من الفرسان المشتركة في المهرجان تستعرض امام المشاهدين

● تشكيلة بهلوانية يقوم بها بعض الفرسان التابعين للحرس القومي

تصوير سعد هنداوي

تحت رعاية الملك فيصل اقيم على شرف الوفود المشتركة في دورة الخليج الثانية مهرجان كبير للفروسية اشتركت فيه وحدات مختلفة من الحرس القومي التي قامت بتشكيلات متنوعة بعرات الحاضرين .. مع ان المطر كان يهطل بغزارة طوال مدة الاحتفال ، والمهرجان اقيم في سرادق امتد باتساع ساحة الميدان وقد شاركت ايضا في الاحتفال الفرقة الموسيقية التابعة للحرس القومي .

لماذا تفوّق الفريق الكويتي؟

العابه الحديثة وتعاون افراده أوصلت الفريق الى النتيجة المشرفة

انضح لنا بعد مباراتنا الاولى مع الفريق السعودي ان هناك خطة مدروسة لاخفاء طريقة لعب الفريق السعودي عن الفريق الكويتي خوفا من استغلال نقاط الضعف التي قد يستغلها الفريق الكويتي اثناء مشاهدته للفريق السعودي ولهذا عمل الفريق السعودي جهده على ان يكون اللقاء الاول لمباراة الدورة بين الكويت والسعودية حتى يفوتوا فرصة ملاحظة اي ضعف قد يتسبب في هزيمة الفريق السعودي ومعما لا شك فيه ان من حقهم اختيار الفريق الذي يبدأون به الدورة بصفتهم الدولة المنظمة

وهنا ان دل على شيء فانما يدل على تفهم مدرب الفريق السعودي لهذه الملاحظة المهمة جدا والتي حالت دون هزيمة فريقه امام الكويت ولا شك ان اللقاء الاول كان من افضل اللقاءات التي جرت اثناء الدورة لعدة اسباب منها ان الكويت والسعودية حسب تقدير الجمهور كانا من اقوى الفرق المشتركة وان هذا اللقاء سيحدد بطل الدورة من البداية وفعلا حصل ما كان يجول في اذهان الجميع اذ ان فريق الكويت بعد تعادله مع السعودية لم يهزم ابدا من اي فريق بل كانت نتائجه تفوق بكثير ما حصل عليه منافسة الفريق السعودي الذي هو ايضا لم يهزم من الفرق الاخرى التي لعب معها انما كانت نتائجه اقل من الفريق الكويتي لعدة اسباب اولها ان الفريق السعودي يلعب بطريقة قديمة ومعروفة عند الجميع وهي التي تسمى « خذ واجري » ولقد شاهدناه اثناء الدورة الاولى يلعب بنفس الطريقة ونفس الخطة الا ان بعض المهارات التي اكتسبها اللاعبون ظهرت عليهم اثناء مبارياتهم وليس معنى هذا ان اللاعبين مؤهلون تماما ليكونوا بمستوى المهارات الفنية التي لدى افراد الفريق الكويتي وانما من الممكن بسهولة ان نلاحظ الفارق الكبير بين المستوى الكويتي والمستوى السعودي ان الطريقة التي لعب بها الفريق الكويتي تدل على الحداثة والخبرة الطويلة والاحتكاك الخارجي ولم يكن الملعب الذي لعبوا عليه غريبا عنهم بل كانوا واثقين من قدرتهم على اللعب فوق اية ارض ما دام هناك تفاهم وتعاون بين اللاعبين . وزيادة على ذلك فقد كان هناك فارق السن بين اللاعبين الكويتيين واللاعبين السعوديين ويمكن ان نجد ذلك مثلا في حالة اذهان اللاعبين الصغار بعكس صعوبة في تلقيهم مفهوم الخطة ولهذا كان الفريق الكويتي يلعب مرتكزا الى خطة مدروسة وواضحة نجح في تطبيقها اثناء المباريات اما افراد الفريق السعودي فقد كانوا نفس اللاعبين الذين اشتركوا في الدورة الاولى ويلعبون بنفس المفهوم القديم . هذا هو السبب الوحيد الذي جعل الفريق الكويتي مؤهلا ليكون بطلا للدورة وان يأتي الفريق السعودي بالمركز الثاني بعد انسحاب فريق البحرين من امامه لعدم استطاعته مواصلة اللعب بعد ان دخل في شباكه هدفان ....

خ.د

رأي

لماذا ؟ !

عجب الوسط الرياضي الكويتي . لسلك صحيفة رياضية كويتية . كيف تصرفت اثناء دورة الخليج الثانية التي اقيمت في الرياض .

وهذا العجب مبعثه ان الصحيفة المذكورة التي راحت تروج نفسها هناك بدت وكأنها غير كويتية . بل انها عملت على الاقلال من قيمة الفريق الكويتي بالاضافة الى محاولة التأثير النفسي على لاعبينا . والتشكيك في قدرتهم وجدارتهم . الامر الذي ترك اسوأ الاثر في الوسط الرياضي كله .

واذا كانت الصحيفة المذكورة رات . في سلوكها مصلحة مادية لها . فان ذلك لايخولها ان تسيء لبلدها الذي تصدر فيه ويرعاها .

والمفروض . في صحيفة رياضية بشكل خاص . ان تبتعد عن الهوى والشطط في ميدان هو ميدان الرياضة .

غير ان تلاحم الفريق الكويتي بلاعبيه واداريه ومدربيه . كان الصخرة التي هيأت فريقنا للنصر . وتحطم عليها الهوى والانحياز .

خالد الدعيج

رحلة تكريمية

● يستضيف الشيخ حمد صباح الاحمد جميع اللاعبين والاداريين والمشجعين الذين شاركوا في الدورة برحلة بحرية على اليخت « جرجور » يوم الجمعة المقبل وتستمر الرحلة طول اليوم .

فوز فريق غزة ونتائج سباق الضاحية

اقيمت امس على ملاعب نادي القادسية المباراة النهائية للدوري العام للشباب الفلسطيني برعاية الشيخ فهد الاحمد .

واسفرت النتيجة عن فوز فريق غزة بثلاثة اهداف وفريق بيت لحم بهدف واحد .

● فاز عاطف احمد حسونة بالمركز الاول في سباق اختراق الضاحية الذي ينظمه مجلس رعاية الشباب الفلسطيني وفاز في المركز الثاني سبيح خليل وجاء الثالث يوسف سلامة .. ووزعت الجوائز على الفائزين بهذا السباق .

نظام دورة كأس الخليج العربي لكرة القدم

تتابع « الرأي العام » نشر نظام دورة كاس الخليج العربي لكرة القدم حيث سيكون هو المرجع القانوني المعتمد لمباريات الدورة ونظمها في المستقبل ، وهذا هو القسم الرابع الا[illegible]

الباب الثامن

اللجنة الفنية :

المادة التاسعة :

١ — تشكل لجنة فنية من ممثل واحد عن كل من اتحادات الدول المشتركة برئاسة ممثل الاتحاد المنظم ويتم انتخاب مقرر لها من بين اعضائها في اول اجتماع لها .

٢ — تختص اللجنة الفنية بما يلي :

أ — اتخاذ الاجراء اللازم بحق اللاعبين المطرودين من الملعب .

ب — اي سوء تصرف من اداري او لاعب يبلغ الى اللجنة او يصل الى علمها .

ج — البت في الشكاوى او غيرها فيما يتعلق بالمباريات على ان تقدم الى سكرتارية الدورة بعد ثلاث ساعات على الاكثر من المباراة المعنية وتكون موقعة من رئيس الوفد .

د — في حالات سوء التصرف التي تشمل احد الاداريين تحقق اللجنة في الحالة وترسل تقريرها او ما توصلت اليه الى الاتحاد الاهلي الذي ينتمي له الاداري .

٣ — يحق للجنة الفنية ان توقف اللاعب عن الاشتراك في بقية مباريات الدورة اما اذا تطلب الامر اجراءات اشد نفعا فعلى الاتحاد الاهلي الذي ينتمي اليه اللاعب اتخاذ الاجراء المناسب .

٤ — تكون قرارات اللجنة نهائية وغير قابلة للاستئناف .

٥ — يقوم رئيس اللجنة بالدعوة لاجتماعاتها وتحديد مكانها وزمانها .

٦ — يعتبر اجتماع اللجنة قانونيا اذا حضرته اكثرية اعضائها واذا لم يكتمل النصاب فيؤجل الاجتماع ساعة واحدة ويعتبر بعدها قانونيا مهما بلغ عدد الحاضرين — على ان لا يقل عن ثلاثة — وتتخذ قراراتها بأغلبية الاصوات ويرجح جانب الرئيس في حالة التعادل .

الباب الحادي عشر

المادة الحادية عشرة : الا[illegible]

الاعتذار الطارىء عن اقامة الد[illegible]

١ — كاس الدورة

أ — يحرز اتحاد الفريق الفا[illegible] بطولة الدورة — كاس الخليج ا[illegible] لكرة القدم — .

ب — يصبح الكاس ملكا للاتحاد اذا فاز فريقه ببطولته ثلاث مرات متتالية او غير متتالية .

ج — ينقش على الكاس العبارة التالية — كاس الخليج العربي لكرة القدم — ورسم شعار الدورة وموقع [illegible] والمدينة والسنة .

د — يعاد كاس الدورة الى ا[illegible] الدولة المنظمة للدورة التالية قبل [illegible] اشهر من موعد اقامتها .

٢ — درع البطولة :

أ — يمنح اتحاد الفريق الفائز ببطولة الدورة درعا تذكاريا ويصبح ملكا له .

ب — يكتب على الدرع العبارة التالية — الفائز الاول ببطولة الدورة ، رقم [illegible] لكاس الخليج العربي لكرة القدم — الشعار — المدينة — السنة

٣ — شارات الوفود :

أ — يمنح جميع اعضاء الوفد — اداريين ولاعبين — شارات تذكارية .

ب — تحفر على الشارات العبارة التالية — الدورة رقم — لكاس الخليج العربي لكرة القدم — الشعار — المدينة — السنة .

٥ — امتلاك الكاس :

أ — في حالة امتلاك احد الاتحادات لكاس الدورة نهائيا فانه يتوجب على الاتحاد المنظم للدورة تقديم كاس اخر بدلا منه .

الباب الثاني عشر

مراسم الدورة — القسم الرياضي

احكام عامة

المادة الثانية عشرة :

١ — مراسيم الدورة :

أ — يكون للدورة حفل افتتاح يترك امر تنظيمه الى الاتحاد المنظم للدورة ويراعى فيه الاتي :

أ — رفع اعلام الدول المشتركة على الملاعب والاماكن التي تقام فيها وفود الاتحادات المشتركة .

ب — رفع علم الدورة في حفل الافتتاح وانزاله في حفل الختام ويسلمه لرئيس وفد الاتحاد المنظم للدورة التالية .

ج — استعراض الفرق اثناء حفل الافتتاح والختام .

د — تنفيذ — بروتوكول المباراة الرسمي في حفلي الافتتاح والختام .

هـ — رفع اية [illegible] حين تسليمها الى الوطني .

الدول المشتركة .

ب — البت في طلبات [illegible] التالية وتحديد الاتحاد الذي تتبعها مع اتحاد يبدل له اعتذار الاول عن تنظيم الدورة طارىء .

ج — دراسة المقترحات على تطوير الدورات التالية فيما يراه نحوها .

د — دراسة المشاكل والـ[illegible] — ان وجدت — وايجاد الـ[illegible] المناسبة لها .

هـ — تقييم اعمال الدورة التي حققها .

اجتماعاته :

٣ — يقوم رئيس المؤتمر لاجتماعات المؤتمر وتحديد مكـ[illegible] وزمانه وتكليف من يراه لامـ[illegible] السكرتارية .

٤ — يعتبر اجتماع المؤتمر اذا حضرته اكثرية اعضائه و[illegible] يكتمل النصاب يؤجل الاجتماع ويعتبر بعدها قانونيا مهما بلغ الحاضرين .

٥ — تتخذ قرارات المؤتمر بالاصوات ويرجح جانب الرئيس في حالة التعادل .

الباب الحادي عشر

المادة الحادية عشرة : الا[illegible]

الاعتذار الطارىء عن اقامة الد[illegible]

١ — كاس الدورة

أ — يحرز اتحاد الفريق الفا[illegible] بطولة الدورة — كاس الخليج ا[illegible] لكرة القدم — .

ب — يصبح الكاس ملكا للاتحاد اذا فاز فريقه ببطولته ثلاث مرات متتالية او غير متتالية .

ج — ينقش على الكاس العبارة التالية — كاس الخليج العربي لكرة القدم — ورسم شعار الدورة وموقع [illegible] والمدينة والسنة .

د — يعاد كاس الدورة الى ا[illegible] الدولة المنظمة للدورة التالية قبل [illegible] اشهر من موعد اقامتها .

٢ — درع البطولة :

أ — يمنح اتحاد الفريق الفائز ببطولة الدورة درعا تذكاريا ويصبح ملكا له .

ب — يكتب على الدرع العبارة التالية — الفائز الاول ببطولة الدورة ، رقم [illegible] لكاس الخليج العربي لكرة القدم — الشعار — المدينة — السنة

٣ — شارات الوفود :

أ — يمنح جميع اعضاء الوفد — اداريين ولاعبين — شارات تذكارية .

ب — تحفر على الشارات العبارة التالية — الدورة رقم — لكاس الخليج العربي لكرة القدم — الشعار — المدينة — السنة .

٤ — مجمالات اللاعبين :

أ — يمنح لاعبو الفريق الفائز بالمركز الاول مجمالات ذهبية وبالمركز الثاني مجمالات فضية وبالمركز الثالث مجمالات برونزية .

ب — يحفر على المجمالات العبارة التالية — الدورة رقمها — لكاس الخليج العربي لكرة القدم — الشعار — المدينة — السنة .

٥ — امتلاك الكاس :

أ — في حالة امتلاك احد الاتحادات لكاس الدورة نهائيا فانه يتوجب على الاتحاد المنظم للدورة تقديم كاس اخر بدلا منه .

الباب الثاني عشر

مراسم الدورة — القسم الرياضي

احكام عامة

المادة الثانية عشرة :

١ — مراسيم الدورة :

أ — يكون للدورة حفل افتتاح يترك امر تنظيمه الى الاتحاد المنظم للدورة ويراعى فيه الاتي :

أ — رفع اعلام الدول المشتركة على الملاعب والاماكن التي تقام فيها وفود الاتحادات المشتركة .

ب — رفع علم الدورة في حفل الافتتاح وانزاله في حفل الختام ويسلمه لرئيس وفد الاتحاد المنظم للدورة التالية .

ج — استعراض الفرق اثناء حفل الافتتاح والختام .

د — تنفيذ — بروتوكول المباراة الرسمي في حفلي الافتتاح والختام .

هـ — رفع اية [illegible] حين تسليمها الى الوطني .

اماكن اقامة

ادارة الدورة :

المادة التاسعة :

١ — يدير الدورة اللجنة المنظمة العليا للدورة بمن رئيسها واعضاؤها من البلد المنظم لها .

٢ — تختص اللجنة المنظمة العليا للدورة بما يلي :

أ — توجيه الدعوة رسميا لاتحادات الدول العربية المطلة على الخليج العربي مرفقا لها نظام الدورة مع مقررات المؤتمر الاخير ، وذلك قبل اثنى عشر شهرا من بدايتها على الاقل .

ب — اعداد جميع التنظيمات واللوائح الادارية والفنية والمالية الخاصة بها والتي تكفل حسن تنظيم الدورة ونجاحها .

ج — ابلاغ الاتحادين الاسيوي والدولي عن موعد اقامة الدورة ودعوة ممثلين عنها — اذا راى ذلك —

د — اعداد الملاعب القانونية لاقامة المباريات وتدريب الفرق عليها .

هـ — اعداد السكن الملائم لوفود اتحادات الدول المشتركة .

و — وضع وتنفيذ برنامج للنشاط الاجتماعي الذي يساهم في تحقيق اهداف الدورة .

ز — اعداد برنامج تذكاري يتضمن اسماء وصور اداريي ولاعبي كل وفد على ان تصل الى البلد المنظم في الوقت المحدد ونظام الدورة .

ح — اعداد بطاقات شخصية لجميع اعضاء الوفود المشتركة يلصق عليها صور العضو ويوضح فيها صفته .

ط — ارسال التقارير الرسمية والمالية للاتحادين الاسيوي والدولي لكرة القدم .

ى — اعداد تقرير اداري وفني عن الدورة بعد انتهائها وتعميمه على الاتحادات المشتركة .

الباب العاشر

المؤتمر — تكوينه — صلاحياته — اجتماعاته

المادة العاشرة :

١ — يعقد خلال كل دورة مؤتمر يتكون من رؤساء وفود الاتحادات المشتركة بما يجتمع برئاسة رئيس الدورة ممثل الاتحاد المنظم للدورة ويدعى للمؤتمر بعض الخبراء والفنيين كمراقبين .

٢ — تحدد صلاحيات المؤتمر بالاتي :

أ — تعديل مواد هذا النظام على ان يتضمن ذلك موافقة اكثرية مندوبي الدول المشتركة .

ب — البت في طلبات [illegible] التالية وتحديد الاتحاد الذي تتبعها مع اتحاد يبدل له اعتذار الاول عن تنظيم الدورة طارىء .

ج — دراسة المقترحات على تطوير الدورات التالية فيما يراه نحوها .

د — دراسة المشاكل والـ[illegible] — ان وجدت — وايجاد الـ[illegible] المناسبة لها .

هـ — تقييم اعمال الدورة التي حققتها .

اجتماعاته :

٣ — يقوم رئيس المؤتمر لاجتماعات المؤتمر وتحديد مكـ[illegible] وزمانه وتكليف من يراه لامـ[illegible] السكرتارية .

٤ — يعتبر اجتماع المؤتمر اذا حضرته اكثرية اعضائه و[illegible] يكتمل النصاب يؤجل الاجتماع ويعتبر بعدها قانونيا مهما بلغ الحاضرين .

٥ — تتخذ قرارات المؤتمر بالاصوات ويرجح جانب الرئيس في حالة التعادل .

الباب الحادي عشر

المادة الحادية عشرة : الا[illegible]

الاعتذار الطارىء عن اقامة الد[illegible]

١ — كاس الدورة

أ — يحرز اتحاد الفريق الفا[illegible] بطولة الدورة — كاس الخليج ا[illegible] لكرة القدم — .

ب — يصبح الكاس ملكا للاتحاد اذا فاز فريقه ببطولته ثلاث مرات متتالية او غير متتالية .

ج — ينقش على الكاس العبارة التالية — كاس الخليج العربي لكرة القدم — ورسم شعار الدورة وموقع [illegible] والمدينة والسنة .

د — يعاد كاس الدورة الى ا[illegible] الدولة المنظمة للدورة التالية قبل [illegible] اشهر من موعد اقامتها .

٢ — درع البطولة :

أ — يمنح اتحاد الفريق الفائز ببطولة الدورة درعا تذكاريا ويصبح ملكا له .

ب — يكتب على الدرع العبارة التالية — الفائز الاول ببطولة الدورة ، رقم [illegible] لكاس الخليج العربي لكرة القدم — الشعار — المدينة — السنة

٣ — شارات الوفود :

أ — يمنح جميع اعضاء الوفد — اداريين ولاعبين — شارات تذكارية .

ب — تحفر على الشارات العبارة التالية — الدورة رقمها — لكاس الخليج العربي لكرة القدم — الشعار — المدينة — السنة .

٥ — امتلاك الكاس :

أ — في حالة امتلاك احد الاتحادات لكاس الدورة نهائيا فانه يتوجب على الاتحاد المنظم للدورة تقديم كاس اخر بدلا منه .

الباب الثاني عشر

مراسم الدورة — القسم الرياضي

احكام عامة

المادة الثانية عشرة :

١ — مراسيم الدورة :

أ — يكون للدورة حفل افتتاح يترك امر تنظيمه الى الاتحاد المنظم للدورة ويراعى فيه الاتي :

أ — رفع اعلام الدول المشتركة على الملاعب والاماكن التي تقام فيها وفود الاتحادات المشتركة .

ب — رفع علم الدورة في حفل الافتتاح وانزاله في حفل الختام ويسلمه لرئيس وفد الاتحاد المنظم للدورة التالية .

ج — استعراض الفرق اثناء حفل الافتتاح والختام .

د — تنفيذ — بروتوكول المباراة الرسمي في حفلي الافتتاح والختام .

هـ — رفع اية [illegible] حين تسليمها الى الوطني .